

1939



1945

HOMMAGE À

LAMOTHE Roland
19 mai 1912 – 29 juin 1940



Roland Lamothe

1932

Roland Lamothe est né le 19 mai 1912 en Gironde à Gornac au village de Barthalot. Il réside dans cette commune jusqu'à son départ au service militaire en 1933. Il exerce comme maçon entrepreneur.

Ses ascendants paternels sont natifs du Périgord noir en la commune de Trémolat. Son arrière grand-père paternel, **Jean Lamothe**, tailleur d'habits, y résidait en 1848. Son grand-père se rend en Lot-et-Garonne, dans la bastide de Castillonnès et s'y marie en 1874. Ses grands-parents paternels émigrent vers la Gironde et c'est vers 1895 que cette famille de maçons s'installe à Gornac.

Son père, **Jean Pierre**, tailleur de pierres, est né en 1875 à Castillonnès. Il est mobilisé lors de la première guerre mondiale. Sa mère, **Jeanne Agnès Farfal**, est native de Saint-Pierre-de-Bat en Gironde et elle s'y mariera en 1900. Ses parents prendront domicile à Gornac au bourg, puis au village de Barthalot. Une fratrie se constitue qui compte 1 fille et 2 garçons. Son frère **Mathieu Roger** né en 1906, sa sœur **Jeanne Ida** en 1908 et **Roland**, le dernier enfant, en 1912.

Roland Lamothe, issu de la classe 1932, est appelé au service militaire le 26 octobre 1933. Il est affecté comme 2^{ème} canonnier au Petit Etat Major de l'Ecole Militaire d'Artillerie à Tulle (Corrèze). Quelques jours après son retour au pays le 6 octobre 1934, sa mère décède au bourg de Gornac le 28 novembre. A Loupiac, le 2 mars 1935, **Roland Lamothe** épouse **Jeanne Gabas**, fille de cultivateurs originaires d'Espagne de la province de Huesca. Il a 23 ans. De cette union naîtront à la maison familiale de **Jésus Gabas** à Loupiac au lieu-dit Roby du Haut, **Jean Marc** en 1935 et **Eliane** en 1938. Dans cette même période, on note la disparition de son beau-père et de son père. Il s'installe définitivement à Loupiac le 8 mars 1938.

Lors de la déclaration de guerre, en 1939, **Roland Lamothe** est rappelé à l'activité le 5 septembre. Il est affecté au dépôt d'Artillerie N°38 à La Rochelle (Charente-Inférieure). Le 7 novembre, il est dirigé pour instruction, sur le centre d'Artillerie Hippo-mobile à Ger (Hautes-Pyrénées).

Le 1^{er} décembre 1939, soit 3 mois après la mobilisation, il est hospitalisé, « **pour grippe** », à l'hôpital Mixte de Tarbes (Hautes-Pyrénées), puis ce soldat ira d'hôpital en hôpital. Le 20 décembre 1939, il est hospitalisé à l'Hôpital Aristide Briand à Pessac puis au Centre de gastro-entérologie de Caudéran. Dès le 24 janvier 1940, Il est transporté à Bordeaux, à l'Hôpital complémentaire La Bruyère. Le 2 février, il est admis à l'Hôpital Militaire Robert Picqué, au service de chirurgie A pour « **Appendicite subaiguë**. » et ensuite le 20 mai au service de médecine A contagieux pour « **Péritonite tuberculeuse** ».

Le 6 juin, il est admis à l'Hôpital Saint-Joseph du Hâ, pour « **Péritonite bacillaire, en l'attente de la réforme N°1** ». Aucun document en notre possession, nous indique si son dossier a été présenté à la Commission de Réforme N°1. Le 13 juin, **Roland Lamothe**, sort de l'Hôpital Saint-Joseph du Hâ, pour 30 jours de convalescence à son domicile à Loupiac.

Selon le deuxième rapport de la Gendarmerie de la Brigade de Cadillac du 2 avril 1941 :

« A son arrivée le 13 juin 1940, il s'est alité, car son état de santé était très mauvais. Monsieur le Docteur Dauné, de Cadillac, l'a soigné dès son arrivée et jusqu'à son décès, pour l'affection qu'il avait contractée au régiment en 1939. »

Roland Lamothe décède le 29 juin, à 8 heures du matin, à Loupiac, à son domicile, suite de maladie. **Jeanne** sa femme a dû se remémorer la lettre qu'elle avait reçu de **Roland** lors du décès de sa mère, je cite « **si je devais être seul, n'avoir personne pour adoucir sa peine, je partirais loin d'ici,** ». **Jeanne** a vu partir à la guerre son mari, 9 mois plus tard, elle le lui a rendu aux portes de la mort, sans avoir combattu. Elle est maintenant seule avec ses deux enfants en bas âge dans la peine et dans une situation précaire pour vivre et survivre. De ce fait, le Conseil Municipal de Loupiac décide « ... **de mettre à la charge de la commune les frais funéraires de Roland Lamothe décédé à Loupiac des suites de maladie contractée en service durant les hostilités.** »

Cette mention « **maladie contractée en service durant les hostilités** » apparaît le 19 janvier 1941 dans une délibération du conseil municipal de Loupiac. Malgré des démarches de la veuve pour obtenir une reconnaissance, le 22 octobre 1943, la Commission Consultative Médicale : « **estime que la maladie, cause du décès, ne doit pas être considérée comme contractée en service** ».

Roland Lamothe, n'a pas droit « **A la mention Mort pour la France** ».



Cette décision administrative aura de lourdes conséquences : Pour **Roland**, la non inscription dans la marge de son acte de décès « **Mort pour la France** ». Pour **Jeanne**, son épouse, elle sera veuve de guerre sans pension et ses enfants **Jean Marc** et **Eliane**, ne seront pas déclarés pupilles de la nation.

Malgré cela, son nom a été gravé sur le monument aux morts de Loupiac. Les élus qui ont pris la décision de l'inscrire ont fait un acte de mémoire juste et courageux. Le 2^{ème} canonnier **Roland Lamothe** est bien « **Mort pour la France** ». Il est inhumé au cimetière de Loupiac. ●



© : Internet.

GIRONDE

◆ COMMUNE DE GORNAC

⇒ Etat civil : Naissance – Année 1912 – 19 mai – N°5

Naissance de **LAMOTHE Roland**.

Le vingt mai mil neuf cent douze

« Acte de naissance de **Lamothe Roland**, né le dix-neuf mai mil neuf cent douze, au village de Barthalot, commune de Gornac (Gironde) fils de **Lamothe Jean**, âgé de trente-sept ans, profession de maçon et de **Farfal Jeanne**, âgée de trente-cinq ans, sans profession, domiciliés à Gornac, village de Barthalot. »

MENTION DANS LA MARGE.

Marié à Loupiac (Gironde) le 2 mars 1935 avec **Jeanne Gabas**.



Du vingt mai mil neuf cent douze
à huit heures du matin

Acte de naissance de Lamothe Roland
né le dix-neuf mai mil neuf cent douze à six heures du soir
au village de Barthalot
commune de Gornac (Gironde),
fils de Lamothe Jean âgé
de trente sept ans, profession de maçon
et de Farfal Jeanne âgée
de trente cinq ans, sans profession
domiciliés à Gornac, village de Barthalot mariés.

Le sexe de l'enfant a été reconnu être masculin

De 20 mai 1912
N° 5
Naissance
Lamothe Roland

Le contrat de mariage
à le 2 mars de Loupiac
le 2 mars 1935
avec gabas Jeanne
Le Notaire le 11 MARS 1935
Le goffin du Val
Couturier

Premier témoin : Lacoste Arnaud
âgé de quarante cinq ans, profession
de marchand de chaussures
domicilié à Gornac, lieu du bourg

Second témoin : Landry Felix
âgé de quarante ans, profession
de instituteur
domicilié à Gornac, lieu du bourg

Sur la réquisition et présentation à nous faites par le
père de l'enfant
Et ont signé après lecture

Constaté suivant la loi, par Nous, Bernard Serjean
Maire de la commune de Gornac
remplissant les fonctions d'Officier
public de l'Etat civil.

Lamothe J
Lacoste
Landry
Le Maire, Serjean B.



A gauche Barthalot Saint-Pierre-de-Bat



A droite Barthalot Gornac

Gornac (Gironde), village de Barthalot, lieu de naissance de Roland Lamothe.

GIRONDE

◆ COMMUNE DE LOUPIAC

⇒ Etat civil : Mariage - Année 1935 - 2 mars - N°1

Mariage de LAMOTHE Roland et GABAS Jeanne.

D'une part

Lamothe Roland, maçon, né à Gornac (Gironde) le 19 mai 1912. Demeurant à Gornac (Gironde) Fils de Jean Lamothe, maçon, et de Jeanne Farfal, sans profession, domiciliés à Gornac.

D'autre part

Gabas Jeanne, sans profession, née à Loupiac (Gironde) le 29 août 1906, demeurant à Loupiac (Gironde), fille de Jésus Gabas, cultivateur et de Marie Castan, décédée.

PAPIER SPÉCIAL
4 F

le deux mars mil neuf cent trente-cinq,
à huit heures, devant Nous
Cyprien Destang maire

ont comparu publiquement en la maison commune :
Roland Lamothe, maçon
né à Gornac Gironde
le dix neuf mai mil neuf cent douze
demeurant à Gornac
fils majeur de Jean Lamothe, maçon
et de Jeanne Farfal, sans pro-
fession, domiciliés à Gornac

et
Jeanne Gabas
D'UNE PART;
Et Jeanne Gabas
sans profession
née à Loupiac
le vingt neuf août mil neuf cent six
demeurant à Loupiac
fille majeure de Jésus Gabas, culti-
vateur à Loupiac et de Marie Castan
décédée

2 mars 1935
N° 1
Mariage
Roland Lamothe
et
Jeanne Gabas

Les futurs époux déclarent qu'ils n'ont pas
réglé les conventions civiles de leur
mariage par un contrat

Aucune opposition n'ayant été faite, les contractants ont
déclaré l'un après l'autre vouloir se prendre pour époux et nous
avons prononcé au nom de la loi que Roland Lamothe
et Jeanne Gabas

sont unis par le **Mariage**.

Dont acte, en présence de Roger Samothe,
cultivateur à Gismac
René Lays,
forgeron mécanicien à Gismac
tous deux légalement
majeurs

Lecture faite, les époux

et les témoins ont signé avec Nous Eyprien Destang
maire de Gismac
Jeanne Gabas
Camille Peloux

Lays René

GIRONDE

◆ COMMUNE DE LOUPIAC

⇒ Etat civil : Décès – Année 1940 – 29 juin – N°12 (Première déclaration)

Décès de LAMOTHE Roland.

- LAMOTHE Roland □ Matricule N°37 au recrutement de Bordeaux (Gironde)
- Classe 1932, soldat de 2^{ème} classe Canonnier.
- Mobilisé en 1939 au 101^{ème} Batterie du Dépôt d'Artillerie N°38 à La Rochelle (Charente-Inférieure).
- Fratrie deux frères et une sœur. □ Maçon, domicilié à Loupiac (Gironde) à Roby
- Marié à Loupiac (Gironde) avec **Jeanne Gabas** le 2 mars 1935. 2 enfants **Jean Marc** et **Eliane**.
- Décédé à Loupiac, le 29 juin 1940 à son domicile, au lieu dit Roby, suite de maladie.
- Inhumé au cimetière de Loupiac (Gironde)

« Le vingt-neuf juin mil neuf cent quarante à huit heures est décédé **Roland Lamothe**, maçon, demeurant à Loupiac (Gironde) lieu de Roby, né à Gornac (Gironde) le dix-neuf mai mil neuf cent douze, fils de **Jean Lamothe** et de **Jeanne Farfal** tous les deux décédés, époux de **Jeanne Gabas**. »

Le vingt neuf juin mil neuf cent quarante,
à huit heure s
est décédé Roland Lamothe, maçon
demeurant à Loupiac lieu de
Roby, né à Gornac Gironde le
dix neuf mai mil neuf cent douze
fils de Jean Lamothe et de Jeanne
Farfal tous les deux décédés,
époux de Jeanne Gabas.

Du 29 Juin, 1940

N° 12

Décès

Roland Lamothe

Dressé le vingt neuf juin mil neuf cent quarante,
à quinze heure s, sur la déclaration
de Gaston Poignet, trente neuf ans,
propriétaire viticulteur à Loupiac

qui, lecture faite, a signé avec Nous Abel Dejean
Maire de Loupiac.

Dejean

S. Poignet

◆ **COMMUNE DE LOUPIAC**

⇒ **Etat civil : Décès – Année 1944 – 10 juillet – N°7 (deuxième déclaration)**

Décès de LAMOTHE Roland (Transcription de décès)

« Le dix juillet mil neuf cent quarante-quatre transcription de l'acte de décès de **Roland Lamothe**, maçon, demeurant à Loupiac (Gironde) lieu de Roby, né à Gornac (Gironde) le dix-neuf mai mil neuf cent douze, fils de **Jean Lamothe** et de **Jeanne Farfal** tous les deux décédés, époux de **Jeanne Gabas**. Décédé en son domicile le vingt-neuf juin mil neuf cent quarante, lieu de Roby, commune de Loupiac. Le dénommé **Lamothe**, soldat était affecté au dépôt d'Artillerie N°38. »

AC 85321

Le dix juillet mil neuf cent quarante-quatre, à onze heures transcription de l'acte de décès de Roland Lamothe, maçon, demeurant à Loupiac lieu de Roby, né à Gornac Gironde le dix neuf mai mil neuf cent douze, fils de Jean Lamothe et de Jeanne Farfal tous les deux décédés, ledit Roland Lamothe, époux de Jeanne Gabas décédé en son domicile le vingt neuf juin mil neuf cent quarante lieu de Roby commune de Loupiac. Le dénommé Lamothe, soldat était affecté au dépôt d'artillerie n°38, sur la déclaration faite à Paris le vingt trois juin mil neuf cent quarante quatre. Dressé le dix juillet mil neuf cent quarante quatre à onze heures.

qui lecture faite, a signé avec Nous

Par copie conforme :
 Loupiac, le dix juillet 1944 (mil neuf cent quarante quatre)

REGISTRES DE L'ETAT CIVIL

Transcription de décès



Du 1944

N° 7
 Décès

Roland Lamothe

Le 10 juillet 1944

Vingt deux euros vingt six mille.

Loupiac (Gironde) à Roby, lieu de décès de **Roland Lamothe**

REPÈRES CHRONOLOGIQUES

Les origines de la famille Lamothe se situent dans le Périgord noir, sur la commune de Trémolat, en Dordogne.

1848

♦ 28 septembre
Naissance de son grand-père paternel : **Jean Lamothe**, à Trémolat (Dordogne)
Son arrière-grand-père paternel : **Jean Lamothe**, est tailleur d'habits.

1874

♦ 26 septembre
Mariage à Castillonès (Lot-et-Garonne) de ses grands-parents paternels, **Jean Lamothe** et de **Marguerite Propy**.

1875

♦ 23 août
Naissance à Castillonès de son père **Jean Lamothe**.

1877

♦ 12 avril
Naissance à Saint-Pierre-de-Bat (Gironde) de sa mère : **Jeanne Agnès Farfal**.



Saint-Pierre-de-Bat

© : Internet

1896

Ses grands-parents paternels résident à Gornac (Gironde) au lieu-dit Gonin.



Gornac

© : Internet

1900

♦ 19 février
Son père **Jean Lamothe** se marie à Saint-Pierre-de-Bat avec **Jeanne Agnès Farfal**.

1901

Ses grands-parents maternels **les Farfal** résident au village de Bartalot à Saint-Pierre-de-Bat.



Saint-Pierre-de-Bat, Village de Bartalot

© : J.F.B.

1906

♦ 29 août
Naissance à Loupiac (Gironde) de sa femme **Jeanne Gabas**.
♦ 20 octobre
Naissance à Gornac au village de Barthalot de son frère **Mathieu Roger** (décédé le 12 janvier 1969).

1908

♦ 11 août
Naissance à Gornac au village de Barthalot de sa sœur **Jeanne Ida**.

1912

♦ 19 mai
Naissance au village de Barthalot à Gornac de **Roland** au foyer de **Jean Lamothe** et de **Jeanne Farfal**. Il est leur troisième enfant.

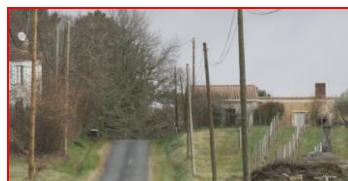

Gornac, Village de Barthalot

© : J.F.B.

1915

♦ 17 novembre
Lors de la déclaration de guerre en 1914, son père **Jean** est mobilisé. Il est démobilisé le 15 janvier 1919.

1919

♦ 2 avril
Sa belle-mère **Marie Castan** épouse de **Jésus Gabas**, décède à Loupiac (Gironde) au lieu-dit Roby.

1930

Annotation, en 1940, du service de chirurgie A de l'Hôpital Robert Picquet.

Roland Lamothe :
« avait fait une broncho-pneumonie en 1930 »

1932

Lors du conseil de révision **Roland Lamothe**, maçon entrepreneur, réside avec ses parents à Gornac.

1933

♦ 26 octobre
Roland Lamothe est affecté comme 2^{ème} canonier au Petit Etat Major de l'Ecole Militaire d'Artillerie à Tulle (Corrèze)

1934

♦ 6 octobre
Roland Lamothe est envoyé en congé en attente du passage dans la disponibilité.
♦ 28 novembre
Sa mère **Jeanne Agnès Farfal** décède au bourg de Gornac. Dans une lettre émouvante, il écrit à **Jeanne**, sa future épouse, que sa mère ne sera plus de ce monde quand elle recevra sa lettre.

1935

♦ 2 mars
Roland Lamothe se marie à Loupiac avec **Jeanne Gabas**.
♦ 6 mars
Roland Lamothe réside à Loupiac à Roby.
♦ 24 juin
Décès de **Jésus Gabas** son beau-père à Loupiac. Celui-ci était propriétaire viticulteur à Roby.
♦ 25 novembre
Naissance à Loupiac à Roby de son fils **Jean Marc**, (décédé le 31 décembre 1991)

1936

♦ 8 mars
Roland Lamothe réside à Gornac.

1938

♦ 8 mars
Roland Lamothe réside à Loupiac à Roby.

♦ 19 juin
Naissance à Loupiac à Roby de sa fille **Eliane**.

♦ 13 août
Son père **Jean Lamothe** décède à Loupiac à Roby.

1939

♦ 3 septembre
Déclaration de guerre à l'Allemagne de la France et de l'Angleterre.



© : Internet

♦ 5 septembre
Roland Lamothe est rappelé à l'activité au Dépôt d'Artillerie N°38 à La Rochelle (Charente-Inférieure).

♦ 7 novembre

Il est dirigé pour instruction, sur le Centre d'Artillerie Hippomobile à Ger (Hautes-Pyrénées)

♦ 1^{er} décembre

Roland Lamothe, est hospitalisé, « **pour grippe** », à l'Hôpital Mixte de Tarbes (Hautes-Pyrénées)

20 décembre

Fin de la convalescence, il est hospitalisé à l'Hôpital Aristide Briand à Pessac (Gironde) puis au Centre de gastro-entérologie de Caudéran (Gironde)

□ 1940

♦ 24 janvier

Il est transféré à Bordeaux (Gironde) à l'Hôpital complémentaire La Bruyère.

♦ 2 février

Il est transféré à Villeneuve-d'Ornon (Gironde) à l'Hôpital Militaire Robert Picqué, au service de chirurgie A, « **Appendicite subaiguë**. »

♦ 20 mai

Il est transféré, du service de chirurgie A au service de médecine A contagieux « **Péritonite tuberculeuse** »

♦ 6 juin

Il est admis à l'Hôpital Saint-Joseph du Hâ, pour « **Péri tonique bacillaire, en l'attente de la réforme N°1** ».

Aucun document, en notre possession, nous indique si son dossier a été présenté à la Commission de Réforme N°1.

♦ 8 juin

Visite et contre-visite pour statuer à son départ en convalescence.

♦ 13 juin

Roland Lamothe, sort de l'Hôpital Saint-Joseph du Hâ, pour 30 jours de convalescence à son domicile à Loupiac.

Selon le deuxième rapport de la Gendarmerie de la Brigade de Cadillac du 2 avril 1941 :

« **A son arrivée le 13 juin 1940, il s'est alité, car son état de santé était très mauvais.**

Monsieur le Docteur Dauné, de Cadillac, l'a soigné dès son arrivée et jusqu'à son décès, pour l'affection qu'il avait contractée au régiment en 1939.

Aucun médecin militaire n'est venu le voir pendant sa convalescence ; »

♦ 14 juin

L'armée allemande défile à Paris.

♦ 18 juin

L'appel du 18 juin 1940

du **Général Charles de Gaulle**,



© : Internet

à la radio de Londres.

Il appela les Français à résister à l'occupant allemand et à se regrouper autour de lui.

♦ 22 juin

Signature de l'Armistice.

♦ 29 juin

Roland Lamothe décède ce jour à 8 heures du matin à Loupiac à son domicile à Roby, suite de maladie.

Abel Dejean maire de Loupiac enregistre la première déclaration de décès sur les registres d'Etat civil de Loupiac.

La Gendarmerie de la Brigade de Cadillac se présente à 17 h 40 ce jour au domicile de la **famille Lamothe** à Loupiac. Elle avait été avisée par M. **Gaston Poignet** du décès de son voisin **Roland Lamothe**. Un premier rapport de circonstance est établi.

□ 1940

♦ 30 juin

Robert Lamothe est inhumé au cimetière de Loupiac.

□ 1941

♦ 18 janvier

La veuve **Lamothe** envoie une lettre au Secrétariat des Anciens Combattants, évoquant sa situation très précaire et demandant :

« **où je dois m'adresser pour avoir des secours et ce que je dois faire pour obtenir quelques choses pour mes enfants** »

♦ 19 janvier

Le Conseil Municipal de Loupiac décide de mettre à la charge de la commune les frais funéraires de **Roland Lamothe**.

□ 1943

♦ 24 juin

Complément d'information demandé par le secrétariat des Anciens Combattants :

« **Pour me permettre de statuer sur une demande de mention « MORT POUR LA France » formulée en faveur de l'ex-soldat LAMOTHE Roland.** »

♦ 22 octobre

La Commission Consultative Médicale :

« **Estime que la maladie, cause du décès, ne doit pas être considérée comme contractée en service.** »

♦ 26 octobre

Roland Lamothe, n'a pas droit « **A la mention M.P.F.** »

□ 1944

♦ 10 juillet

Transcription du décès de **Roland Lamothe** sur les registres de l'Etat civil de la commune de Loupiac, **sans la mention « Mort pour la France »**

□ 1946

♦ 16 juin

Mme Lamothe demeurant à Roby « **déclare que les enfants sont dans un état de santé déficient.** » (Registre des délibérations)

□ 1953

♦ 5 septembre

L'état de santé de **Mme Jeanne Lamothe** s'étant aggravé, le médecin traitant a dû prescrire l'hospitalisation.

Mme Lamothe est veuve de guerre sans pension.

□ 1956

♦ 27 décembre

Sa fille **Eliane** se marie à Loupiac avec **Francis Jean Lafont**.

□ 1958

♦ 2 juillet

Décès de son épouse, **Jeanne Gabas** d'un cancer à Béguey (Gironde) Elle résidait chez sa fille **Eliane** au quartier Labranche.

□ 1959

♦ 13 juin

Son fils **Jean Marc** se marie à Bordeaux (Gironde) avec **Marie Suzette Berger**.

Roland Lamothe

Son nom a été gravé sur le monument aux morts de Loupiac.



Monument aux Morts de Loupiac

© : J.F.B.

un acte de mémoire a été fait, les générations futures se rappelleront de ce soldat.



ARBRE GÉNÉALOGIQUE

DE LA FAMILLE LAMOTHE

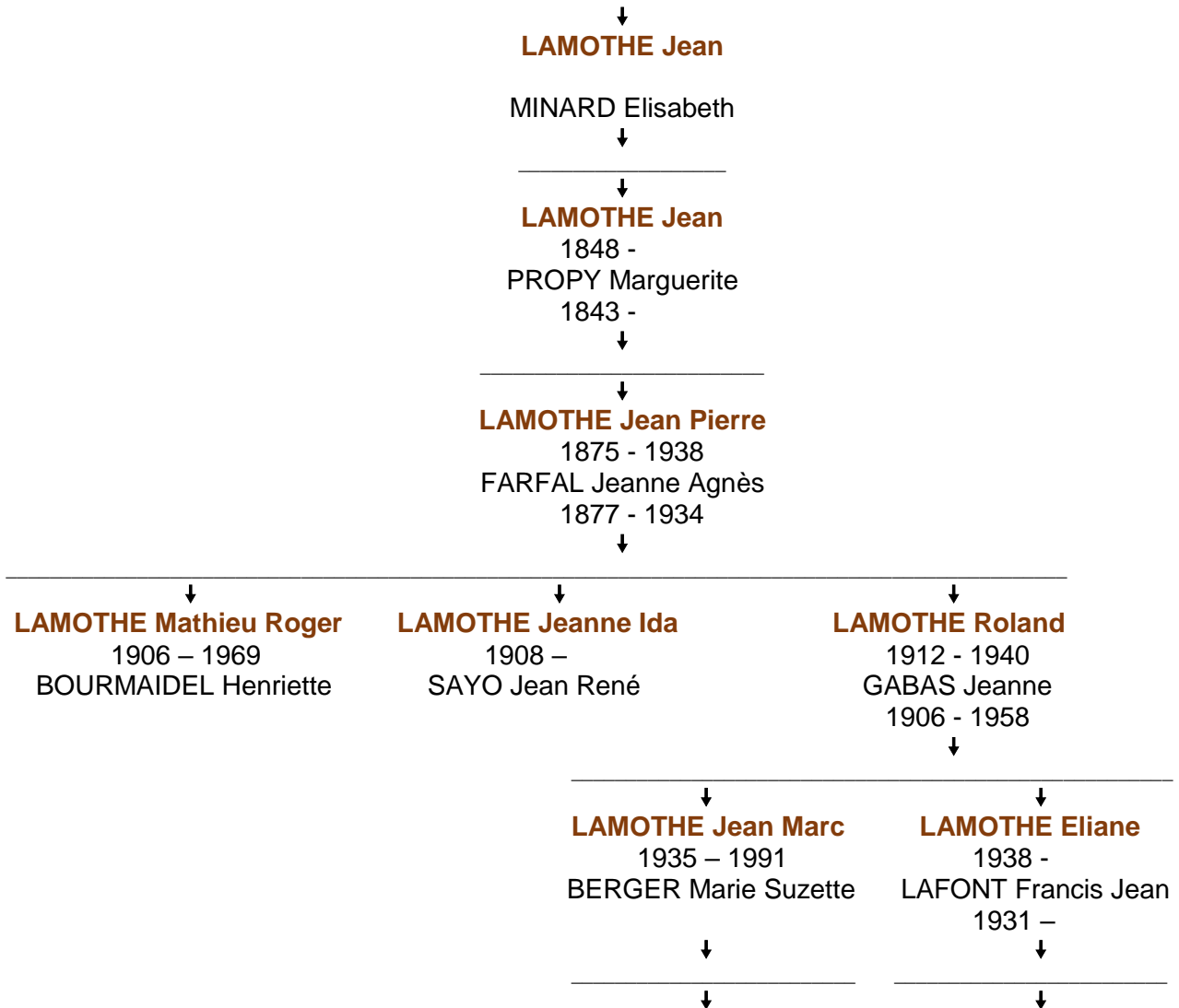

ARCHIVES

MINISTÈRE DE LA DÉFENSE

SERVICE HISTORIQUE DE LA DÉFENSE - CAEN

LAMOTHE ROLAND

Dossier AC 21 P 69164

SECONDE GUERRE MONDIALE

Roland LAMOTHE

Décédé(e) le 29-06-1940 (Loupiac, 33 - Gironde, France)

Né(e) le/en 19-05-1912 à Gornac (33 - Gironde, France)

28 ans, 1 mois et 10 jours

Carrière

Statut militaire
Unité 38 e Dépôt d'Artillerie

Mention Non Mort pour la France
Cause du décès maladie
Sources Service historique de la Défense, Caen
Cote AC 21 P 69164

🌀 Pièce N°1

N° 36518
21P 69164

MINISTÈRE DES ANCIENS COMBATTANTS ET PENSIONNÉS.
CABINET DU MINISTRE.
SERVICE CENTRAL DE L'ÉTAT-CIVIL, DES SUCCESSIONS
ET DES SÉPULTURES MILITAIRES.

Feuille de Liquidation établie le 21 juillet 1943

DOSSIER DE DÉCÈS.

NOM LAMOTHE
Prénoms Roland
Grade soldat
Corps B.A. Dépôt d'Artillerie 2058
Recrutement Bordeaux

N° matricule } au corps _____
 } au recrutement 37

Né le 19 mai 1912 classe 1932
à Gornac (Gironde)

Décédé le 29 juin 1940
à Loupiac Gironde

Lieu de mort ferméments bacillaires
L'année le 30 juin 1940
à Loupiac Gironde

Adresse de la famille épouse à Polvy Lamothe de
Loupiac Gironde

N'A PAS DROIT
A LA MENTION
M. P. F.
Le Chef de la Section responsable
26 OCT 1943 L.B.
YB

Parfois sans statut
le mariage déposé
le 12/06/34

Paris - J. 38509-38 (32631)

Sources : Service historique de la défense - CAEN



DÉPARTEMENTALES

REGISTRES DE MATRICULES

Gironde

Recrutement de Bordeaux

□ FICHE

LAMOTHE

Jean

N° Matricule de recrutement N°191.

Résumé :

• Né le 23 août 1875 à Castillonnès (Lot-et-Garonne) Résidant à Gornac (Gironde), Tailleur de pierres, fils de Jean et de Marguerite Propy domiciliés à Gornac.

• 14 novembre 1896 affecté au 34^{ème} Régiment d'Infanterie. Passe dans la disponibilité de l'armée d'active le 20 septembre 1899.

• Rappelé à l'activité le 3 août 1914, réformé le 20 août 1914. Reconnu apte au service auxiliaire, mobilisé le 17 novembre 1915.

• Démobilisé le 15 janvier 1919, il se retire à Gornac (Gironde)

Taille : 1^m55.

Degré d'instruction : 3

Sources : A.D. 33

CR

LAMOTHE

Roland

N° Matricule de recrutement N°37.

• Né le 19 mai 1912 à Gornac (Gironde) Résidant à Gornac, Maçon entrepreneur, fils de Jean et de Jeanne Farfal domiciliés à Gornac.

• Affecté au Petit Etat Major de l'Ecole Militaire le 15 octobre 1933. Arrive au corps et incorporé le 26 octobre 1933. Envoyé en congé le 6.10.34. Certificat de bonne conduite accordé.

• Rappelé à l'activité le 1.9.39. Affecté au dépôt Art. 38. Arrivé au corps le 5.9.39. Décédé le 29. 6.40.

Taille : 1^m73.

Localités habitées :

06/03/35 – Loupiac (Gironde)

Roby

08/03/36 – Gornac

12/03/38 – Loupiac (Gironde)

Roby

Sources : A.D. 33

CR

REGISTRES DE DÉNOMBREMENTS

◆ GIRONDE

▣ COMMUNE DE GORNAC

1896 Gonin

Lamothe	Jean	47 ans	Fr.	Maçon	Chef
Propy	Propille	49 ans	Fr.	S.P.	Femme
Lamothe	Pierre	21 ans	Fr.	Maçon	Fils
Lamothe	Elodie	19 ans	Fr.	S.P.	Fille
Lamothe	Pierre	17 ans	Fr.	Maçon	Fils

1901 Bourg

Lamothe	Jean	52 ans	Fr.	Chef	Entrepreneur maçonnerie	Patron
Propy	Marguerite	56 ans	Fr.	Epouse	S.P.	
Lamothe	Jean l'ainé	25 ans	Fr.	Fils	Ouvrier	Chez Lamothe
Farfall	Jeanne	23 ans	Fr.	Belle fille		
Lamothe	Jean le mineur	21 ans	Fr.	Fils	Ouvrier	Chez Lamothe

1906 Le Bourg

Lamothe	Girodie	1875	Castillonnès (LG)	Fr.	Chef	Maçon	Patron
Farfal	Agnés	1877	Saint-Pierre-de-Bat	Fr.	Femme	S.P.	
Lamothe	Delane	1848	Tremolat (Dordogne)	Fr.	Père	Maçon	Chez Lamothe

1911 Barthalot

Lamothe	Girodie	1875	Castillonnès (LG)	Fr.	Chef	Maçon	Patron
Lamothe	Agnés	1877	Saint-Pierre-de-Bat	Fr.	Femme	S.P.	
Lamothe	Roger	1906	Gornac	Fr.	Fils	S.P.	
Lamothe	Jeanne	1908	Gornac	Fr.	Fille	S.P.	

1921 Barthalot

Lamothe	Girodie	1875	Castillonnès (LG)	Fr.	Chef	Maçon	Patron
Farfal	Agnés	1877	Saint-Pierre-de-Bat	Fr.	Femme	S.P.	
Lamothe	Roger	1906	Gornac	Fr.	Fils	S.P.	
Lamothe	Idia	1908	Gornac	Fr.	Fille	S.P.	
Lamothe	Roland	1912	Gornac	Fr.	Fils	S.P.	

1926 Barthalot

Lamothe	Girodie	1875	Castillonnès (LG)	Fr.	Chef	Maçon	Patron
Lamothe	Agnés	1877	Saint-Pierre-de-Bat	Fr.	Femme	S.P.	
Lamothe	Roger Mathieu	1906	Gornac	Fr.	Fils	Cultivateur Journalier.	
Lamothe	Jeanne Idia	1908	Gornac	Fr.	Fille	S.P.	
Lamothe	Roland	1912	Gornac	Fr.	Fils	Maçon.	Chez Lamothe

☐ COMMUNE SAINT-PIERRE-DE-BAT

1901 Bartalot

Farfal	Léonard	61 ans	Fr.	Chef	Propriétaire cultivateur
Bouffard	Catherine	52 ans	Fr.	Femme.	Propriétaire cultivateur



COMMUNALES

PLAN CADASTRAL DU CIMETIÈRE

☐ COMMUNE DE LOUPIAC

☐ E.D 96 **LAMOTHE ROLAND**



Tombe de la famille de Roland Lamothe

Cimetière de Loupiac (Gironde)
©: J.F.B.



Une plaque évoque le souvenir de Roland Lamothe et de Jeanne Lamothe, son épouse, née Gabas

Délibération du Conseil municipal de Loupiac 19 JANVIER 1941

☐ Frais funéraires.

(*extrait d'une délibération 1932-1950/218*)

Le Conseil Municipal décide également de mettre à la charge de la commune les frais funéraires de **Roland Lamothe** décédé à Loupiac des suites de maladie contractée en service durant les hostilités.

6 NOVEMBRE

☐ Mme Lamothe.

(*extrait d'une délibération 1932-1950/231*)

M. Poignet expose la situation malheureuse de **Mme Veuve Lamothe** dont le mari est mort durant sa convalescence la laissant seule et malade avec deux enfants à charge.

Il demande qu'un secours de 300 fr. correspondant aux frais d'obsèques lui soit attribué.

Le Conseil à l'unanimité fait droit à la demande de M. Poignet et décide d'accorder à **Mme Lamothe** un secours de 300 fr.

Il a été inhumé le 30 juin 1940 au cimetière de Loupiac (Gironde)

PLAN CADASTRAL ET MATRICE

☐ GABAS - LAMOTHE

Matrice cadastrale de 1882 des propriétés bâties

☐ **POIGNET Bertrand**

☐ **GABAS Jésus**

A 625 Maison

Roby du Haut 1912

Caze 185

Matrice cadastrale de 1882 des propriétés non bâties

☐ **GABAS Jésus**

Folio 331

Plan cadastral de 1852 : Section A de Roby – 3^{ème} feuille
 □ **A 625 Maison**

Roby du Haut

MUTATIONS		REVENUS		ANNÉE		REVENU	
ENTRÉE	SORTIE	TIRÉ	PORTÉ	ANNÉE	TR.	C.	
				19			
				19			
				19			
				19			
				19			
				19			
				19			
				19			
				19			
				19			
TOTAL							

Plan cadastral de 1852, Section A de Roby, feuille 3. Le terrain A 625 est désigné comme une maison.

MUTATIONS		REVENUS		ANNÉE		REVENU	
ENTRÉE	SORTIE	TIRÉ	PORTÉ	ANNÉE	TR.	C.	
				19			
				19			
				19			
				19			
				19			
				19			
				19			
				19			
				19			
				19			
				19			
TOTAL							

Plan cadastral de 1852, Section A de Roby, feuille 3. Le terrain A 625 est désigné comme une maison.

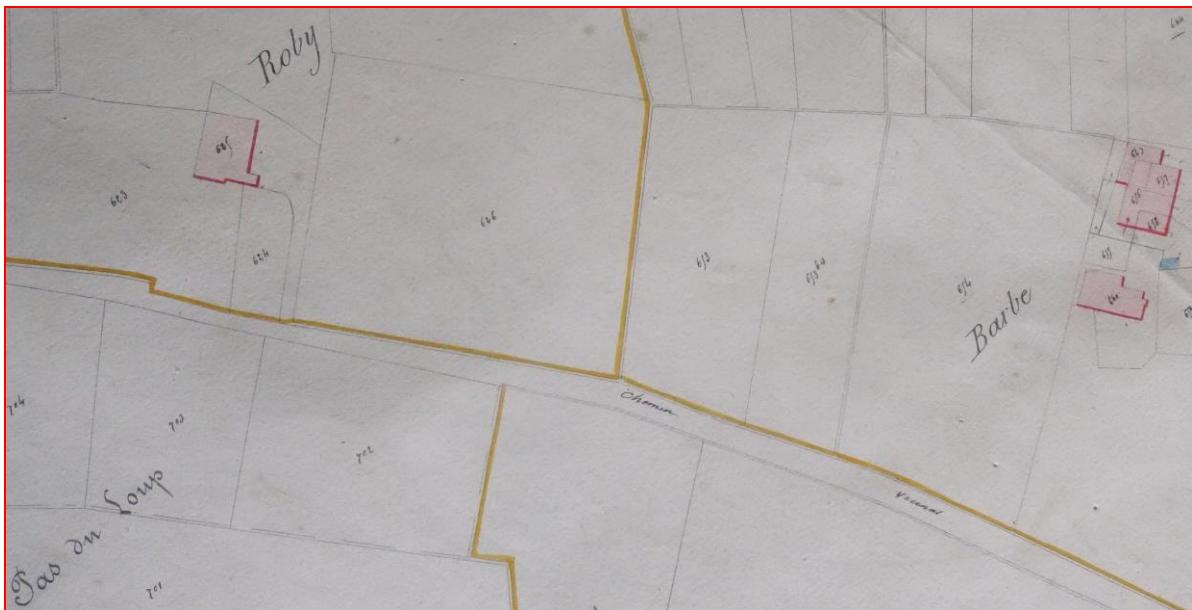

©: Archives municipales de Loupiac (Gironde)

Matrice cadastrale de 1936 des propriétés bâties

- **GABAS Jésus**
- **LAMOTHE Roland**
- **LAMOTHE Roland Veuve** **A 365** **Maison** **Roby du Haut** **1937** **Compte 176**

MUTATIONS.		REVENUS		ANNÉE		REVENU	
ENTRÉE	SORTIE	TIRÉ	PORTÉ	ANNÉE	TR.	C.	
				19			
				19			
				19			
				19			
				19			
				19			
				19			
				19			
				19			
TOTAL							

Matrice cadastrale de 1936 des propriétés bâties. Les entrées sont :
 1937 M. Gabas Jésus, à Roby.
 1942 M. Lamothe Roland, épouse Gabas, à Gornac à Roby du Haut.
 1942 M. Lamothe Roland (la veuve, née Gabas et les héritiers de) à Roby du Haut.

MUTATIONS.		REVENUS		ANNÉE		REVENU	
ENTRÉE	SORTIE	TIRÉ	PORTÉ	ANNÉE	TR.	C.	
				19			
				19			
				19			
				19			
				19			
				19			
				19			
				19			
				19			
				19			
TOTAL							

PROPRIÉTÉ BÂTIE.

MUTATIONS.		REVENUS		ANNÉE		REVENU	
ENTRÉE	SORTIE	TIRÉ	PORTÉ	ANNÉE	TR.	C.	
				19			
				19			
				19			
				19			
				19			
				19			
				19			
				19			
				19			
				19			
TOTAL							

PROPRIÉTÉ BÂTIE.

©: Archives municipales de Loupiac (Gironde)

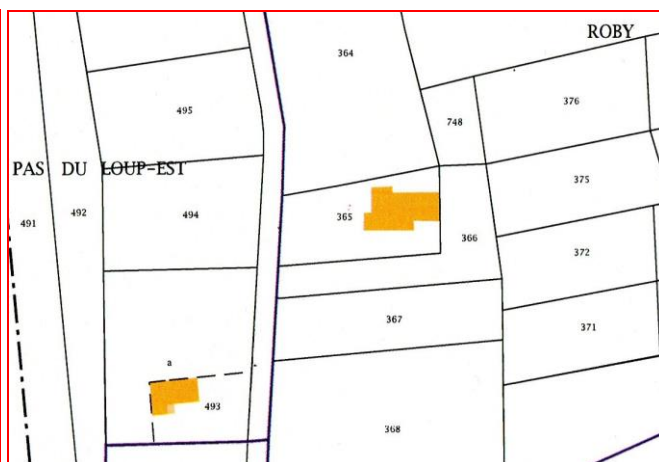
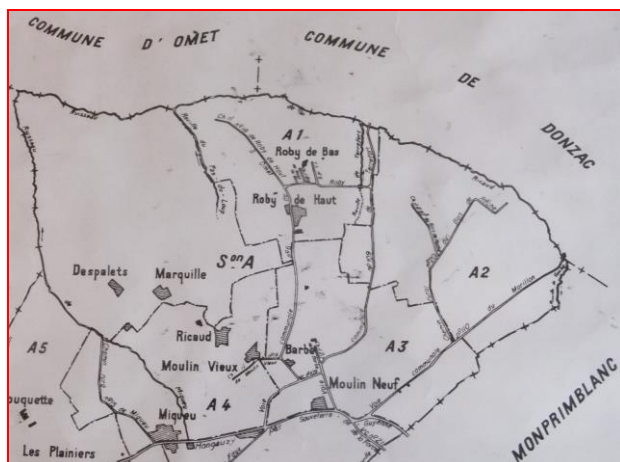

© : Archives municipales de Loupiac (Gironde)

REGISTRES DES DÉLIBÉRATIONS

☐ CONSEIL MUNICIPAL DE LOUPIAC

Sur les registres de délibérations du conseil municipal des années 1942 - 1954, on relève diverses aides qui sont versées à la famille Lamothe pour les aider, notamment pour l'alimentaire et les soins médicaux.

© : Archives municipales de Loupiac (Gironde)

REGISTRES DE DÉNOMBREMENTS

GIRONDE

☐ COMMUNE DE LOUPIAC

1954 Roby

Lamothe	Jeanne	Chef	28/08/1906	Cultivatrice.
Lamothe	Marc	Fils	25/11/1935	Tailleurs d'habits.

© : Archives municipales de Loupiac (Gironde)

REGISTRES DE L'ÉTAT-CIVIL

◆ DORDOGNE

◆ COMMUNE DE TREMOLAT

⇒ Etat civil : Naissance – Année 1848 – 28 septembre – N°16

Naissance de LAMOTHE Jean.

Notes

Acte de naissance de **Jean Lamothe**, né hier 28 septembre (1848), commune de Trémolat (Dordogne) de **Jean Lamothe**, tailleurs d'habits et d'**Elisabeth Minard**, sans profession,

◆ GIRONDE

◆ COMMUNE DE GORNAC

⇒ Etat civil : Naissance – Année 1906 – 20 octobre – N°7

Naissance de LAMOTHE Mathieu Roger.

Notes

Acte de naissance de **Lamothe Mathieu Roger**, né le 20 octobre 1906, lieu de Barthalot, commune de Gornac (Gironde) fils de **Lamothe Pierre**, âgé de 31 ans, profession de maçon et de **Farfal Jeanne**, âgée de 29 ans, sans profession, domiciliés à Gornac, village de Barthalot, mariés.

MENTION DANS LA MARGE.

Marié à Podensac (Gironde) le 26 février 1933 avec **Henriette Bourmaidel**.
Décédé à Castillon-la-Bataille (Gironde) le 12 janvier 1969.

⇒ **Etat civil : Naissance – Année 1908 – 11 août – N°4**

Naissance de LAMOTHE Jeanne Ida.

Notes

Acte de naissance de **Lamothe Jeanne Ida**, née le 11 août 1908, lieu de Barthalot, commune de Gornac (Gironde) fille de **Lamothe Pierre**, âgé de 33 ans, profession de maçon et de **Farfal Jeanne**, âgée de 31 ans, sans profession, domiciliés à Gornac, village de Barthalot, mariés.

MENTION DANS LA MARGE

Marié à Gornac (Gironde) le 20 juin 1934 avec **Jean René Sayo**.

⇒ **Etat civil : Naissance – Année 1912 – 19 mai – N°5**

Naissance de LAMOTHE Roland.

Notes

Le vingt mai mil neuf cent douze.

Acte de naissance de **Lamothe Roland**, né le dix-neuf mai mil neuf cent douze, au village de Barthalot, commune de Gornac (Gironde) fils de **Lamothe Jean**, âgé de trente-sept ans, profession de maçon et de **Farfal Jeanne**, âgée de trente-cinq ans, sans profession, domiciliés à Gornac, village de Barthalot.

MENTION DANS LA MARGE

Marié à Loupiac (Gironde) le 2 mars 1935 avec **Jeanne Gabas**.

⇒ **Etat civil : Décès – Année 1934 – 28 novembre**

Décès de FARFAL Jeanne.

Notes

Le 28 novembre 1934 à 23 heures est décédée au bourg de Gornac (Gironde) **Jeanne Agnès Farfal**, sans profession, née à Saint-Pierre-de-Bat (Gironde) le 12 avril 1877, fille de **Léonard Farfal** et de **Catherine Bouffard**, décédés. Epoux de **Pierre Lamothe**.

Sur la déclaration de **Sayo Jean René**, âgé de 24 ans, à Gornac, gendre de la défunte.



Tombeau de la famille Farfal
au village de Barthalot à Gornac ▶



©: J.F.B.

◆ **COMMUNE DE LOUPIAC**

⇒ **Etat civil : Naissance – Année 1906 – 29 août**

Naissance de GABAS Jeanne.

Notes

Acte de naissance de **Jeanne Gabas** le 29 août 1906. Fille de **Jésus Gabas**, 38 ans, cultivateur et de **Marie Castan**, 34 ans, sans profession, domiciliés à Jean Faux, de nationalité espagnole.

MARGES.

Mariée à Loupiac (Gironde) avec **Roland Lamothe** le 3 mars 1935.

Décédée d'un cancer à Béguey (Gironde) le 2 juillet 1958, chez sa fille au quartier Labranche.

⇒ **Etat civil : Décès – Année 1919 – 2 avril**

Décès de CASTAN Marie.

Notes

Le 2 avril 1919 **Marie Castan**, cultivatrice, née le 10 janvier 1872 à Sahum, province de Huesca (Espagne) fille de **François Castan** et de **Maria Dos** décédés. Epouse de **Jésus Gabas**, est décédée à Roby.

⇒ **Etat civil : Mariage – Année 1935 – 2 mars – N°1**

Mariage de LAMOTHE Roland et GABAS Jeanne.

D'une part

Lamothe Roland, maçon, né à Gornac (Gironde) le 19 mai 1912. Demeurant à Gornac (Gironde) Fils de **Jean Lamothe**, maçon, et de **Jeanne Farfal**, sans profession, domiciliés à Gornac.

D'autre part

Gabas Jeanne, sans profession, née à Loupiac (Gironde) le 29 août 1906, demeurant à Loupiac (Gironde), fille de **Jésus Gabas**, cultivateur et de **Marie Castan**, décédée.

⇒ **Etat civil : Décès – Année 1935 – 24 juin**

Décès de GABAS Jésus.

Notes

Le 24 juin 1935, est décédé **Jésus Gabas**, propriétaire viticulteur à Roby, commune de Loupiac (Gironde) né à Sahum province de Huesca (Espagne) le 24 mai 1868, fils de **Joseph Gabas** et de **Raymonde Morien**. Veuf de **Marie Castan**, nationalité espagnole.

⇒ **Etat civil : Naissance – Année 1935 – 25 novembre – N°15**

Naissance de LAMOTHE Jean Marc.

Notes

Le 25 novembre 1935 est né **Jean Marc Lamothe**, de **Roland Lamothe**, maçon, né à Gornac (Gironde) le 19 mai 1912 et de **Jeanne Gabas**, cultivatrice née à Loupiac (Gironde) le 29 août 1906, son épouse, domiciliés à Loupiac lieu de Roby.

MARGES.

Marié à Bordeaux (Gironde) avec **Marie Suzette Berger** le 13 juin 1959.

Décédé le 31 décembre 1991 à Chalette-sur-Loing (Loiret)

Notes

Il a été à l'école de Momprinblanc (Gironde)
Il travaillait avant son mariage, comme tailleur d'habits, chez **Mme Monetta** à Cadillac (Gironde)
A eu 2 enfants (1 fille et 1 garçon)

Notes

Elle a été à l'école de Momprinblanc (Gironde)
Elle travaillait avant son mariage, comme employée de maison, à la **boucherie Martin** à Cadillac (Gironde) et à la **maison Dubourg** à Illats.
A eu 3 enfants (1 fille et 2 garçons)



**Famille Lamothe
Eliane, Jeanne et Jean Marc**

©: Mme Eliane Lafont

⇒ **Etat civil : Naissance – Année 1938 – 19 juin**

Naissance de LAMOTHE Eliane.

Notes

Le 19 juin 1938 est née **Eliane Lamothe**, de **Roland Lamothe**, maçon, né à Gornac (Gironde) le 19 mai 1912 et de **Jeanne Gabas**, cultivatrice née à Loupiac (Gironde) le 29 août 1906, son épouse, domiciliés à Loupiac lieu de Roby.

MARGES.

Mariée à Loupiac (Gironde) avec **Francis Jean Lafont** le 27 décembre 1956.

⇒ **Etat civil : Décès – Année 1938 – 13 août**

Décès de LAMOTHE Jean.

Notes

Le 13 août 1938 est décédé **Jean Lamothe**, sans profession, demeurant à Loupiac, lieu de Roby, né à Castillonès (Lot-et-Garonne) le 23 août 1875, fils de **Jean Lamothe** et de **Marguerite Propy**, décédés. Veuf de **Jeanne Agnès Farfal**.

⇒ **Etat civil : Décès – Année 1940 – 29 juin – N°12**

Décès de LAMOTHE Roland (Première déclaration).

Le vingt-neuf juin mil-neuf cent quarante à huit heures est décédé **Roland Lamothe**, maçon, demeurant à Loupiac (Gironde) lieu de Roby, né à Gornac (Gironde) le dix-neuf mai mil neuf cent douze, fils de **Jean Lamothe** et de **Jeanne Farfal** tous les deux décédés, époux de **Jeanne Gabas**.

⇒ **Etat civil : Décès – Année 1944 – 10 juillet – N°7**

Décès de LAMOTHE Roland (Transcription de décès, deuxième déclaration).

Le dix juillet mil neuf cent quarante-quatre

« Transcription de l'acte de décès de **Roland Lamothe**, maçon, demeurant à Loupiac (Gironde) lieu de Roby, né à Gornac (Gironde) le dix-neuf mai mil neuf cent douze, fils de **Jean Lamothe** et de **Jeanne Farfal** tous les deux décédés, époux de **Jeanne Gabas**. Décédé en son domicile le vingt-neuf juin mil neuf cent quarante, lieu de Roby, commune de Loupiac. Le dénommé **Lamothe**, soldat était affecté au dépôt d'Artillerie N°38 ».

◆ **COMMUNE DE SAINT-PIERRE-DE-BAT**

⇒ **Etat civil : Naissance – Année 1877– 12 avril – N°1**

Naissance de FARFAL Jeanne Agnès.

Notes

Acte de naissance de **Jeanne Agnès Farfal**, née le 12 avril 1877. Fille de **Léonard Farfal**, domestique, âgé de 38 ans et de **Catherine Bouffard**, sans profession, âgée de 31 ans, demeurant à Saint-Pierre-de-Bat (Gironde) au lieu de Jourdan, mariés.

MARGES.

Mariée le 19 février 1900 avec **Jean Lamothe** à Saint-Pierre-de-Bat (Gironde)

⇒ **Etat civil : Mariage – Année 1900 – 19 février – N°2**

Mariage de LAMOTHE Jean et FARFAL Agnès Jeanne.

Notes

D'une part

Lamothe Jean, âgé de 24 ans, né le 23 août 1875 à Castillonès (Lot-et-Garonne) maçon, fils de **Jean Lamothe** âgé de 51 ans, maçon et de **Marguerite Propy**, âgée de 53 ans, sans profession, demeurant tous les trois en la commune de Gornac (Gironde)

D'autre Part

Farfal Agnès Jeanne, âgée de 22 ans, née le 12 avril 1877 à Saint-Pierre-de-Bat, sans profession, fille de **Léonard Farfal** âgé de 60 ans, propriétaire cultivateur et de **Catherine Bouffard** âgée de 61 ans, sans profession, demeurant tous les trois dans la commune de Saint-Pierre-de-Bat.

◆ LOT ET GARONNE

◆ COMMUNE DE CASTILLONNES

⇒ **Etat civil : Mariage – Année 1874 – 26 septembre – N°71**

Mariage de LAMOTHE Jean et PROPY Marguerite.

Notes

D'une part

Lamothe Jean, tailleur de pierre, né le 28 septembre 1848 à Trémolat (Dordogne), fils de **Jean Lamothe** tailleur d'Habits et d'**Elisabeth Minard**, sans profession, avec lesquels il demeure à Trémolat.

D'autre Part

Propy Catherine, sans profession, née à Castillonnès (Lot-et-Garonne) le 17 octobre 1843, fille de **Jean Propy**, terrassier et de **Marguerite Dralon**, sans profession, avec lesquels elle demeure à Castillonnès.

⇒ **Etat civil : Naissance – Année 1875 – 23 août – N°80**

Naissance de LAMOTHE Jean.

Notes

A comparu **Jean Lamothe**, maçon, âgé de 27 ans, demeurant à Castillonnès (Lot-et-Garonne) rue Cougaillard, de lui déclarant et de **Marguerite Propy** son épouse, sans profession, âgée de 31 ans, auquel il a déclaré vouloir donner le prénom de **Jean**.

MENTION DANS LA MARGE.

Marié à Saint-Pierre-de-Bat (Gironde) le 27 avril 1900, avec **Jeanne Agnès Farfal**



DOCUMENTS

ARCHIVES DE LA FAMILLE LAMOTHE - LAFONT



Roland Lamothe



Roland Lamothe 1^{er} à droite

Les conscrits de la classe 1932, canton de Sauveterre de Guyenne.

Journa le 28. 11. 34.

Chère Jeanne

Ne pouvant aller te voir jeudi soir
je t'ins par cette lettre t'annonçai que
ma mère est gravement malade, elle est
perdue et ne passera pas la journée
du moment où tu recevra ma lettre
je n'aure plus de mère, c'est chose
te faire et t'avis ce matin à heures
n'ai put de te mes larmes, heureusement
que j'ai toi comme consolation, car je
te jure que si je devy être seul, n'avo
personne pu annoncer ma peine, je partiro
tain d'ici, j'étais à Bourges encore, et
cette nuit je faisais des rêves atroces, et
vers quatre heures Pierre est venue me cherch
me annonçant que ma mère était bien plus
mal, que veux tu il faut que je me fasse
une raison, mais je te jure que c'est dur
pour moi de perdre ma mère qui a été si

bonne pour moi, tu dois savoir ce que c'est
du moment que tu as eût les mêmes
peines, je vais terminer car je n'ai plus
le courage d'écrire et je sens que ma main
tremble. Suivant les choses j'irai un ou deux
cette semaine, pense mon cœur, je ne
peut faire mieux.

à bientôt
celui qui t'aime à la place
Roland

LAMOTHE Roland

Dossier AC 21 P 69164

🌀 Pièce N°2

1940 Villenave d'Ornon

Hôpital Militaire Robert Picqué

Chirurgie A.

HOPITAL MILITAIRE ROBERT PICQUÉ
BORDAUX-BEQUET

DUPLICATION

SERVICE DE CHIRURGIE A
OBSERVATION CLINIQUE

LAMOTHE Roland, classe 1932 - Dépôt d'Artillerie 38

Malade ayant fait son service en 1933 dans le service armé (avait fait une broncho-pneumonie en 1930)
Réformé temporairement pour ankylose du pied à la suite d'une fracture malléolaire droite due à un accident d'auto - est classé S.X. en 1932.

Mobilisé le 3^e jour dépôt artillerie 38 La Rochelle.
Hospitalisé à l'Hôp. mixte de Tarbes le 1^{er} Décembre 1939 pour grippe. Y reste 8 jours - sort avec 8 jours de convalescence. Au cours de cette convalescence, il se présente à la place accablant des douleurs abdominales pour lesquelles il est hospitalisé hôpital Aristide Briand à Pessac où il reste une 10^e de jours, puis est transféré au Centre de gastro-entérologie (Ecole Normale Caudéran) - La radio de l'estomac donne un résultat négatif.

Il est transféré le 24 Janvier 1940 à l'hôpital complémentaire La Bruyère d'où il sort le 1^{er} février, transféré sur l'hôpital Robert Picqué avec le diagnostic suivant, "absence de signes pulmonaires cliniques et radioscopiques, pas de B.K. dans les crachats, douleurs dans le Mac-Burney. Appendicite subaiguë.

EXAMEN A L'ENTREE : douleur fosse iliaque droite diffuse, ventre ballonné. Le toucher rectal montre un empatement des culs de sac péritonéaux. Le malade est mis en observation avec glace sur le ventre.

Au cours de la semaine suivante, augmentation des signes péritonéaux sans jamais constater la présence d'une suppuration localisée; il y a des alternatives de diarrhées et de constipation, douleurs atypiques et intermittentes.

Le 17 avril 1940 : une réaction de Vernes pour tuberculose donne une très forte positivité (densité optique : 104)

Le 26 avril : un traitement à l'antigène méthylique dilué est instauré 2 fois par semaine à doses progressives.

Diagnostic de sortie: Péritonite bacillaire à forme fibre-caséeuse.

Transféré en Médecine
Sort le 20/3/40
Signé: Dr. DEMANGEAT

Pour copie conforme
BORDAUX, le 28 Juin 1941

P. O. L'ADJOINT ADMINISTRATIF
Cayrol

🌀 Pièce N°3 - 1940 - 20 mai
Hôpital Militaire Robert Picqué Médecine A.

HOPITAL MILITAIRE ROBERT PICQUÉ VILLERHAUVÉ D'ORNON

Service des Contagieux - de la Médecine A.

NOM & Prénoms: LAMOTHE Roland

Régiment : Dépôt Artie. 33

Entré le: 20 Mai 1940 - Sorti le:

Diagnostic d'entrée: Péritonite tuberculeuse
fibro-caséuse.

Observations : Entré le 20 Mai 1940 venant de
chirurgie.
Péritonite tuberculeuse - gros
plastron - fosse iliaque droite.
Très mauvais état général.

Mon dossier administratif a été réclamé en vue
d'une réforme N°1

Evacué sur St. Joseph du Hâ le 6 Juin 1940

Signé: Dr. Pierre BOUSQUET

Four copie conforme.
BORDAUX, le 25 Juin 1941

DIRECTEUR ADJOINT ADMINISTRATIF

Cayatau



🌀 Pièce N°4 - 1940 - 8 juin
Certificat de visite et de contre visite.

Service de Santé

17 Régim
Rég de
Bordeaux

N° 11
du Régim de Bordeaux

Certificat de Visite

En exécution de l'arrêté ministériel en date du
Nouvel Souffigné Béchard Ferdinand
médecin Capitaine Médecin de 1^{er} Classe (Médaille militaire)
Joseph de Ha. Certifieur que le soldat
Lamotte Roland
du dépôt d'artillerie n° 33 La Rochelle
n° 1 à Gornac, canton de Saintes-sur-Gironde

Brevet de bachelier
En instance de Réforme n° 1

En conséquence et ainsi que les constatations
ci-dessus ont pour résultat: la possibilité d'une
cure de convalescence de Grande Période.

Fait à Bordeaux, le 8 Juin 1940.

Signé: Béchard

Certificat de Contre-Visite

En exécution de l'arrêté ministériel en date du
Nouvel Souffigné Cadot Jean médecin Capitaine
Médecin Chef de 1^{er} Classe (Médaille militaire) et de 1^{er} Classe (Médaille militaire)
Joseph de Ha. Certifieur que le soldat
Lamotte Roland ci-dessus désigné, Bachelier
Brevet de bachelier (En instance de Réf. n° 1)

En conséquence et ainsi que les constatations
ci-dessus ont pour résultat: la possibilité d'une cure de convalescence de Grande Période.

Fait à Bordeaux, le 8 Juin 1940.

Signature
Bordeaux, le 25 Juin 1941

Four copie conforme

Signature
Cayatau



🌀 Pièce N°5 - 1940 - 13 juin
Convalescence.

BILLET D'HOPITAL
concernant:

Nom (2): LAMOTHE

Prénoms: Roland

Grade: 1^{er} Cl.

Corps: Régim Artie 33

Escadron, Batterie, N° matricule

Service... armé / auxiliaire

Ancienneté de service: Service légal / appelé / engagé / Après service légal

Né le 19/11/1912 à Gornac

Canton de Gornac, départ. de Gornac

Fils de Garadi et de Agnès Garadi domiciliés à Gornac

Canton d' , départ. d'

Domicilié de droit à

Canton d' , départ. d'

Marié à D^{lle} Jeanne

actuellement domiciliée à Sempine (Gironde)

Canton d' , départ. d'

A Bordeaux, le (4) 6 Juin 1940

Vu: Le Capitaine commandant.

Le Major,

Signé: Hissibe

Signature: Hissibe

(1) Date en toutes lettres. - (2) En gros caractères

CASES DESTINEES A L'APPOSITION DU TIMBRE HUMIDE INDIQUANT

LA DATE DE L'ENTREE	LA DATE DE LA SORTIE
1076 N° d'enregistrement à l'hôpital. R.C. St. Joseph du Hâ Hôpital de Bordeaux le 6 Juin 1940	le 13-6-1940 convalescence 30 jours.

CASES DESTINEES A L'APPOSITION DU TIMBRE HUMIDE INDIQUANT

LA DATE DE L'ENTREE	LA DATE DE LA SORTIE
N° d'enregistrement à l'hôpital	
N° d'enregistrement à l'hôpital	
N° d'enregistrement à l'hôpital	
N° d'enregistrement à l'hôpital	
N° d'enregistrement à l'hôpital	
N° d'enregistrement à l'hôpital	

Four copie conforme
Bordeaux, le 25 Juin 1941

DIRECTEUR ADJOINT ADMINISTRATIF

Signature
Cayatau



18^{me} LÉGION
COMPAGNIE
de la GIRONDE
SECTION
de la Bastide.
BRIGADE
de Cadillac
N° 292
de la Brigade du
29 Juin 1940

PROCÈS-VERBAL
constatant de
renseignements
sur le décès
dans ses foyers
du soldat:

LAMOTHE (Roland)

EXPÉDITION

(COPIE)

GENDARMERIE NATIONALE

Ce jourd'hui vingt-neuf juin mil neuf
cent quarante à dix-sept heures quarante
Nous soussigné AIMARD (François) Mal des logis chef

gendarme à pied à la résidence de Cadillac, département de la
Gironde, revêtus de notre uniforme et conformément aux ordres de nos
chefs en liaison, avons été avisé par Monsieur POI-
GNET, cultivateur à Loupiac (Gde) que le soldat Lamothe
(Roland) en congé de convalescence à Loupiac (Gde)
était décédé dans la matinée.

Nous nous sommes rendu au domicile de ce dernier
et avons recueilli les renseignements suivants.

Madame GABAS (Jeanne) épouse Lamothe (Roland) 34 ans,
cultivatrice à "Roby" Commune de Loupiac (Gde), déclare:

((Mon mari est décédé ce matin, à 8 heures, chez moi,
à "Roby" Commune de Loupiac (Gde) des suites d'une péri-

tonite bacillaire. Il avait été incorporé au C.M.d'Ar-

tillerie N°38, à la Rochelle, le 4 Septembre 1939. De-

là, il est allé à Tarbes, où il devait compléter une

formation d'artillerie qui devait aller aux Armées.

Avant de partir, il est tombé malade (grippe) et il a été

hospitalisé à l'hôpital annexe N°2, de Tarbes; à

sa sortie, il a obtenu une convalescence de 10 jours

II au 20 décembre 1939. Au cours de sa convalescen-

ce, il s'est présenté à la Place de Bordeaux, pour ob-

tenir une prolongation. Il a été hospitalisé à nouveau

à l'hôpital de Pessac. Ensuite, il a été en traitement

dans trois autres hôpitaux militaires de la région de

Bordeaux. Le 3 février 1940, il a été transféré à l'hô-

pital militaire Robert Piquet, à Villemave-d'Ornon;

pour y être opéré de l'appendicite. L'examen médical

auquel il a été soumis, a découvert que mon mari était

en outre atteint d'une péritonite bacillaire; les mé-

decins militaires n'ont pas jugé utile de l'opérer. Le

6 Juin 1940, il a été transféré à l'hôpital St-Joseph-

Vu, transmis par le COMMANDANT de la Gde
à M. le Maire de Loupiac
le 29 Juin 1940
AIMARD
Toulleth

une convalescence à Bordeaux. A sa sortie, il a obtenu le 12 Juin 1940, de 30 jours, pour en jouir à Loupiac. C'est des suites de cette maladie que mon mari est décédé ce matin. Je vous remets son titre de convalescence, ainsi qu'un certificat médical, délivré par le Docteur Dauné de Loupiac.

Mon mari est arrivé en convalescence avec les effets militaires suivants: une culotte et une capote kaki, une vareuse bleu horizon, un calot, une paire de chaussures.

Ce dernier étant décédé de maladie contagieuse, je crois qu'il y aurait lieu de procéder à l'incinération de ses effets. Je vous les remets à toutes fins utiles.

Lecture faite, persiste et signe

((Monsieur POIGNET (Gaston) 39 ans, propriétaire à "Rohy" Cne de Loupiac (Gde) en détachement agricole, déclare ""Ce matin, j'ai appris que mon voisin Lamothe (Roland) en convalescence de 30 jours, à Loupiac, était décédé. Ce dernier souffrait depuis plusieurs mois d'une péritonite bacillaire et son décès est uniquement dû à cette affectation.))

Lecture faite, persiste et signe.

Etat-civil; du défunt: LAMOTHE (Roland) né le 19 Mai 1912, à Gornac (Gde) fils de Jean et de Farfal (Jeanne) marié; deux enfants, classe 1932, Rt de Bordeaux, Mle 37 ex-soldat au dépôt d'artillerie N°38, à La Rochelle. L'incinération de ses effets fait l'objet du P. Val N°293, de la brigade en date du 29 Juin 1940.

Trois expéditions: 1^{re}, à Monsieur l'Intendant Mre à Bordeaux (Voie hiérarchique); 2^{de}, avec le titre de convalescence, le certificat médical et une copie de l'acte de décès, à Monsieur le Général Cdt la Subdivision, à Bordeaux (voie hiérarchique) 3^{de}, aux archives.

Nous avons rédigé le présent conformément à l'article 232, du décret du 21 Mai 1903.

Fait et clos à Cadillac le 29 Juin 1940.



2 Loupias le 18 janvier 1941
Folies 36518
23-1-41

SERVICE CENTRAL DE L'ETAT-CIVIL
* 20 JAN 1941 *
ARRIVEE

du ^{Monsieur} ~~Secrétariat~~ des anciens combattants
25 JANV 1941

Veuve du soldat Roland Lamothe
je suis dans une situation très précaire
ayant deux petits enfants de deux et
cinq ans je ne puis travailler tous les
jours l'hiver surtout je n'ai aucune
famille j'ai demandé le secours d'urgence
de 600f je vous envoie la lettre que j'avais
adressée à l'intendant Militaire de Bordeaux
au verso vous y trouverez la réponse
Pourriez vous me dire pourquoi je n'ai
pas droit à cette indemnité j'ai soigné
mon mari et payé docteur et pharmacien
le temps qu'il est resté à la maison je n'ai
pas touché non plus l'indemnité alimentaire
à laquelle il avait droit durant sa con-
valescence j'ai écrit à la Rochelle où était
son dépôt mais le régiment se trouvant
en zone libre je n'ai rien obtenu =

Je vous serai reconnaissante d'avoir la bonté
de me dire si vous le pouvez ou si je dois
m'adresser pour avoir des secours et ce
que je dois faire pour obtenir quelque
chose pour mes enfants

Avec mes remerciements Veuillez
accepter mes respectueuses Salutations
Lamothe Jeanne

Mme Jeanne Lamothe
Haut Loupias
Cadillac
Gironde

🌀 Pièce N°8 - 1941

Lettre de Mme Jeanne Lamothe à Monsieur l'Intendant Militaire.

Le décès du soldat Lamothe Roland, en congé de convalescence, a été fait l'objet de P.M. n° 392 en date du 29 juin 1940 de votre brigade. Sa page est dans une allocation militaire n° Cadillac de 27-32

Madams M^{me} Lamothe à Monsieur l'intendant Militaire

Monsieur l'intendant

Mon mari le soldat Lamothe Roland du dépôt d'artillerie 38 à la Rochelle a été envoyé en convalescence le 13 juin 1940 de l'Hôpital complémentaire Saint Joseph du Ha à Bordeaux atteint d'une Péritonite Bacillaire en instance de réforme M.T. il est décidé chez moi le 29 juin 1940 n'ayant pas touché la pension et alimentaire de convalescence je dois subvenir aux frais de maladie et d'obsèques dont je n'ai pu encore m'acquitter ayant deux enfants de 9 et 5 ans et n'ayant pour tout revenu que l'allocation accordée aux femmes des mobilisés.

J'ai déjà écrit au dépôt d'artillerie de la Rochelle pour toucher les frais de convalescence à laquelle j'ai droit mais le régiment étant en zone libre je n'ai pu obtenir de réponse j'ai lu sur le journal que les veuves de guerre avait droit à un secours d'urgence je vous en prie l'extrême obligeance de me faire savoir si j'y ai droit et ce que je doit faire pour l'obtenir

adressé

M^{me} Lamothe Jeanne. Avec mes remerciements anticipés
Haut Loupiac
de Cadillac
Gironde

veuillez accepter mes respectueuses salutations
Lamothe Jeanne

🌀 Pièce N°9 - 1941 - 15 février

Lettre du Secrétariat Général à Monsieur le Maire de Loupiac.

Après l'étude de votre lettre j'ai le regret de vous informer qu'il n'est pas possible de vous faire bénéficier de l'indemnité de 15.5.49 de votre mari n'étant pas décédé dans les conditions prévues pour obtenir le secours d'urgence sollicité.

Veuillez agréer, Madams, l'assurance de mon respectueux

S. I. MINISTÈRE DE L'INTÉRIEUR
N° 6
SECRETARIAT GÉNÉRAL DES ANCIENS COMBATTANTS
Paris, le 15 FEV 1941

Service Central de l'Etat-Civil, des Successions et des Sépultures Militaires
AM. 36.518 EC/3

ARRIVÉE

LE SECRETAIRE GENERAL AUX ANCIENS COMBATTANTS
à Monsieur le Maire de LOUPIAC (Gironde)

J'ai l'honneur de vous prier de vouloir bien m'adresser de toute urgence, une copie intégrale de l'acte de décès du soldat LAMOthe Roland du Dépôt d'artillerie N° 38 décédé le 29 Juin 1940 sur le territoire de votre commune.

Vous voudrez bien également me faire parvenir tous les renseignements que vous pourriez posséder ou réunir sur les circonstances de ce décès.

NOTA. — Les réponses doivent, outre le numéro d'ordre, rappeler les indications du timbre ci-dessus.

DE LOUPIAC MAIRE (Gironde)

🌀 Pièce N°9 - 1941 - 25 mars

Lettre du Secrétariat Général aux Anciens Combattants au Commandant de la Brigade de Gendarmerie de Cadillac.

MINISTÈRE DE L'INTÉRIEUR
 210
 36518
 N° 6.
 25 MARS 1941

SECRETARIAT GÉNÉRAL
 DES
 ANCIENS COMBATTANTS

Service Central Etat-Civil
 des Successions et des
 Sépultures Militaires.

POUR HÂTER LES RÉPONSES
 PRIÈRE DE RAPPELER LE
 N° CI-DESSOUS:
 36518/EC.2/2

NOTA. — Les réponses doivent, sous le
 numéro d'ordre, rappeler les indications
 du timbre ci-dessus.

OBJET :
 Mention "MORT POUR
 LA FRANCE"

LE SECRÉTAIRE GÉNÉRAL AUX ANCIENS COMBATTANTS

à Monsieur le Commandant de la Brigade
 de Gendarmerie de CADILLAC (Gironde)

Le soldat LAMOTHE Roland, du dépôt d'Artillerie N°38
 est décédé le 29 Juin 1940 dans ses foyers au cours d'une
 convalescence, et en instance de réforme.

Comme suite à ma précédente demande en date du 15
 Février 1941 et pour me permettre de statuer sur le droit
 à l'inscription de la mention "MORT POUR LA FRANCE" dans
 son acte de décès, je vous prie de faire procéder à une
 enquête permettant de déterminer l'état de santé de ce
 militaire au moment de son arrivée à son domicile (préciser
 la date d'arrivée), la date à laquelle des soins médi-
 caux ont été réclamés et celle de la première visite du
 Médecin militaire ou civil, et m'adresser une copie du rap-
 port qui a été établi par vos soins le 29 Juin 1940, sous
 le N° 292.

A toutes fins utiles, la famille de ce militaire
 habite à Haut-Loupjac de Cadillac (Gironde).

Pour le Ministre et par son ordre
 Pour l'Intendant Général
 Chef du Service Central d'Etat-Civil des
 Successions et des Sépultures Militaires

Exécuté le 27 Mars 1941
 Le Maréchal des Logis Chef ALMARD
 Commandant à Bordeaux

Stamps:

🌀 Pièce N°10 - 1941 - 2 avril

Deuxième procès-verbal de la Gendarmerie Nationale de la Brigade de Cadillac.

18^{me} LÉGION
 COMPAGNIE
 de la GIRONDE
 SECTION
 de la Bastide
 BRIGADE
 de Cadillac
 N° M.
 de la Brigade du
 2 Avril 1941

PROCÈS-VERBAL
 constatant de
 renseignements
 sur le décès
 du soldat
 LAMOTHE (Roland)

EXPÉDITION

Vu, transmis par

GENDARMERIE NATIONALE

Ce jourd'hui deux avril mil neuf
 cent quarante-et-un, à quinze heures trente

Nous soussignés ALMARD (François) Mar des logis chef
 et NEUVILLE (Marcelin)
 gendarme à pied à la résidence de Cadillac, département de la
 Gironde, revêtus de notre uniforme et conformément aux ordres de nos
 chefs (Demande de renseignements de M. le Ministre de
 l'Intérieur, Service Central, Etat-civil des succes-
 sions et des sépultures Militaires, N°36518/E.C.2/2
 du 25 Mars 1941); en visite de commune, avons reçu
 de Madame CABAS (Jeanne) Veuve LAMOTHE (Roland) 24 ans,
 cultivatrice à "Roby" Cne de Loupiac (Gironde) la déclara-
 tion suivante.

((Le 13 Juin 1940, mon mari, LAMOTHE (Roland) a obtenu
 du Médecin Chef de la Place de Bordeaux, une conva-
 lescence de 30 jours, pour la passer chez lui à Lou-
 piac; il a obtenu ce congé en sortant de l'hôpital
 St-Joseph-du-Hâ, à Bordeaux, où il était en traite-
 ment pour péritonite bacillaire, depuis le 6 Juin
 1940. Il devait attendre chez lui, une convocation
 pour comparaître devant la Commission de réforme,
 (maladie contractée en service). A son arrivée, le 13
 Juin 1940, il s'est allé, car son état de santé

Stamp:

EXPÉDITION

Vu, transmis par le COMMANDANT de la garnison de Cadillac, le 13 Juin 1940, à Monsieur le Ministre de l'Intérieur, Service Central, Etat-civil des successions et sépultures militaires.

piac; il a obtenu ce congé en sortant de l'hôpital St-Joseph-du-Hâ, à Bordeaux, où il était en traitement pour péritonite bacillaire, depuis le 6 Juin 1940. Il devait attendre chez lui, une convocation pour comparaître devant la Commission de réforme, (maladie contractée en service). A son arrivée, le 13 Juin 1940, il s'est allé, car son état de santé était très mauvais. Monsieur le Docteur Dauné, de Cadillac, l'a soigné dès son arrivée et jusqu'à son décès, pour l'affection qu'il avait contractée au régiment en 1939. Aucun médecin militaire n'est venu le voir pendant sa convalescence; seul, le docteur Dauné, venait régulièrement le voir, tous les 2 jours depuis le 13 Juin 1940.)

Lecture faite, persiste et signe.
Monsieur DAUNE (Roger) 47 ans, Docteur en médecine à Cadillac (Gde) déclare à 19h15:
((J'ai en effet donné mes soins au soldat LAMOTHE (Roland) demeurant avant et pendant la guerre 1939,

-1940, à Loubiac (Gde), pour péritonite bacillaire. Il est arrivé en convalescence le 13 Juin 1940, avec un état de santé très mauvais et le diagnostic de péritonite bacillaire ne faisait pas de doute. J'allais le soigner régulièrement tous les deux jours conformément au désir de Madame Lamotte))

Lecture faite persiste et signe.
Deux joignons à la 1^{re} expédition de notre Procès-verbal, une copie du Procès-verbal N°292, en date du 29 Juin 1940, constatant le décès du soldat Lamotte. Cette pièce nous est réclamée par M. le Ministre de l'Intérieur, service Central, Etat-civil des successions et sépultures militaires.

Deux expéditions: 1^{re} à Monsieur le Ministre de l'Intérieur, Service Central, Etat-civil des successions et des sépultures militaires; 2^e, aux archives.

Fait et clos à Cadillac, le 2 Avril 1941.
Maurice *Dauné*

🌀 Pièce N°11 - 1943 - 24 juin

Lettre du Secrétariat Général aux Anciens Combattants au Commandant du Dépôt d'Artillerie N°38.

SECRETARIAT D'ETAT A LA DEFENSE

 SECRETARIAT GENERAL DES ANCIENS COMBATTANTS
 Service de l'Etat-Civil
 139, rue de Bercy
 PARIS-12°

ETAT FRANCAIS

 Paris, le 24 JUIN 1943

N° 36.518 R.C.C.
 38

LE SECRETAIRE GENERAL AUX ANCIENS COMBATTANTS
 à Monsieur le Commandant
 du Dépôt d'Artillerie n° 38
 à Pau (Bas-Pyrénées)

Pour me permettre de statuer sur une demande de mention "MORT POUR LE FRANCE" formulée en faveur de l'ex-soldat:
 LAMOTHE Roland

du Régiment Artillerie 38 N° Mle
 au recrutement de Bordeaux décédé
 le 29 juin 1940 à Soupiac (Gironde) l'honneur de vous prier
 de m'adresser d'urgence (sous la présente référence, à l'annexe du Service de l'Etat-Civil "Hôtel des Bruyères" 1, rue de Chaluset à CHATELAYON (Puy-de-Dôme).

1°-) L'Etat des services de cet ancien militaire ou à défaut la date d'arrivée au corps dès sa mobilisation ainsi que les affectations et les emplois occupés.

2°-) L'extrait du registre médical d'incorporation ou la date et le résultat de la visite médicale d'arrivée au corps dès la mobilisation.

3°-) Le relevé des indisponibilités avec notes et diagnostics (extrait des registres de la visite médicale d'admission à l'infirmerie, les copies de billets d'hôpital) présentés par l'intéressé, à l'hôpital aux. n° 2 de Charles-de-France, Robert Ciqué à Bordeaux et St. Joseph ou H.O. à Bordeaux.

Copie de la feuille d'observation médicale.

Le Secrétaire Général aux Anciens Combattants
 M. Bourcier

🌀 Pièce N°12 - 1943 - 6 août

Certificat de décès du Docteur Dauné.

Le 6 août 1943
 Décès 36518 R.C.C.
 27.8.43

Dr. J. Dauné
 Fertile avoir donné mes
 soins à M. Lamothe Roland
 décédé le 29 juin 1940 d'une
 bacillose péritonéale
 Soupiac 6 août 1943
 Dr. Dauné
 Pour copie conforme
 Soupiac, 6 août 1943.
 Dr. Dauné

MAIRIE
 de LOUPIAC
 Département de la Gironde
 Arrondissement de Bordeaux
 Téléphone 7

LOUPIAC (GIRONDE)
 MAIRIE
 OFFICE DEPARTEMENTAL
 DES PHILLES COMBATTANTS
 PHILLES DE LA NATION
 14 AOÛT 1943
 DE LA GIRONDE

cf l'Allemagne CAMPAGNES.

Antérieur du 9-9-1939 au 21-6-1940

BLESSURES, CITATIONS.

DÉCORATIONS.

17 AOÛT 1943

17 AOÛT 1943

Date de libération du service militaire *17-10-1934*

Certificat de bonne conduite (3) *accordé*

ARRIVÉE

(1) Ne porter les condamnations que lorsque cette pièce est de teneur à la notice militaire.
 (2) Voir l'article 34 de l'instruction du 8 juin 1911.
 (3) Mettre « accordé » ou « refusé ».
 (4) « Commandant de recrutement ou le Président du conseil d'administration, etc.

A *Boulogne*, le *9 août* 1943

Certifié par *l'Adjoint Administratif Pal Bedou*
chef du Bureau liquidation divisionnaire.

18 AOÛT 1943

🌀 Pièce N°14 - 1943 - 10 août
 Relevé des indisponibilités concernant le soldat Roland Lamothe.

G. S.
 BUREAU LIQUIDATEUR
 DIVISIONNAIRE
 Section "Effectifs"
 ARTILLERIE
 N° 231.13/D.A.38.

RELEVÉ DES INDISPONIBILITÉS
 concernant LAMOthe Roland, classe 1932, recrutement
 BORDEAUX, matricule 37.

1^{er}/.-- Bulletin d'admission Me 46- Hôpital Cre Externat
 LABROYERE à BORDEAUX du 25.1.1940. Entré le 24.10.1940. -
 " Courbature fébrile "

2^{es}/.-- Bulletin de sortie Me 46- Hôpital Cre Externat
 LABROYERE à BORDEAUX du 2.2.1940 sorti le 2.2.1940. -
 " Courbature fébrile". Evacué H/M. Robert PICQUE.

3^{es}/.-- Bulletin d'admission Me 46.- Hôpital Cre ST JOSEPH
 du H à BORDEAUX du 5.6.40 Entré le 6.6.40.
 " Attente Réforme - Durée probable de l'absence
 moins de 45 jours "

4^{es}/.-- Bulletin de sortie Me 46.- Hôpital Cre ST JOSEPH
 du H à BORDEAUX du 13.6.40 -Sorti le 13.6.40.
 " Attente Réforme - Part en convalescence de
 30 jours "

5^{es}/.-- Bulletin indicatif - congé de convalescence du 12.
 6.1940 du Colonel COT. le Groupe de Subdivision de
 BORDEAUX.
 1240 à LOUPIAC de CADILLAC (Gironde). "

TOULOUSE, le 10 AOÛT 1943.
 l'Adjoint Administratif MGRJOLIS, Chef de
 la Section "Effectifs" ARTILLERIE.

Pal Bedou

🌀 Pièce N°15 - 1943 - 10 août
 Relevé sur le soldat Roland Lamothe.

BUREAU LIQUIDATEUR
 DIVISIONNAIRE
 TOULOUSE, le 10 Août 1943.

Section "Effectifs"
 ARTILLERIE
 N° 22783.../D.A.38.

REFERENCE : Correspondance N° 36.518 S.C./C.
 de M.le Secrétaire Général aux Anciens Combattants à PARIS du 24.6.43.-

RAPPORT de M.l'Adjoint Administratif Spal REDON, Chef du Bureau Liquidateur Divisionnaire sur le 2^{me} canonnier LAMOTHE Roland, classe 1932, recrutement BORDEAUX, matricule 37, du Dépôt d'Artillerie N° 38.-

J'ai l'honneur de vous rendre compte de ce que l'ex-canonnier LAMOTHE Roland, a été rappelé à l'activité le 5.9.39 au Dépôt d'Artillerie N° 38 et a été affecté à la 101^{me} Div comme 2^{me} canonnier. Dirigé sur le Centre d'Organisation de Ger le 7.II.1939 à l'instruction.

Cet ex-militaire avait été maintenu service auxiliaire par la Commission de Réforme de LA ROCHELLE au 22.9.39 pour fracture ancienne.

Les pièces matricules de l'intéressé mentionnent qu'il a été hospitalisé à l'hôpital LABRUYÈRE à BORDEAUX le 24.I.40- Evacué ensuite sur l'Hôpital Militaire Robert PLOQUE à BORDEAUX le 2.2.40 la date de sortie de cet hôpital n'est pas connue ne détenant pas ni le bulletin d'admission ni celui de sortie de cet hôpital.

Je ne puis vous fournir l'extrait du registre médical d'incorporation, ce document ne se trouvant pas parmi les archives qui ne sont parvenues de LA ROCHELLE en Mars 1942.

Ci-joint un relevé des indisponibilités de LAMOTHE Roland.

Par Délégation:
 l'Adjoint Administratif BASNOULS,
 Chef de la Section "Effectifs" ARTILLERIE.

H. Basnoul

🌀 Pièce N°16 - 1943 - 21 août
 Objet : Mention « Mort pour la France ».

PO/PA
 OFFICE DÉPARTEMENTAL
 DES
 MUTILES, COMBATTANTS,
 VICTIMES de la GUERRE
 PUPILLES de la NATION
 Services Administratifs :
 -55, Cours G.-Clémenceau

PREFECTURE DE LA GIRONDE
 S.D.
 21 AOUT 1943

Bordeaux, le
 LE PREFET DELEGUE DE LA GIRONDE
 à M. LE SECRETAIRE GENERAL DES
 ANCIENS COMBATTANTS
 Service Central de l'Etat-Civil,
 des Successions et des Sépultures
 Militaires
 37, rue de Bellechasse
 P A R I S

En répondant prière de rapporter
 le N° C.A.
 N° 36518
 2418.488904

OBJET: Mention "MORT POUR LA FRANCE"

J'ai l'honneur de vous prier de bien vouloir me faire connaître si les circonstances du décès du militaire LAMOTHE Roland, né le 19 Mai 1912 à Gornac (Gironde) soldat au dépôt d'artillerie n° 38, survenu le 29.6.1940 à Loupiac (Gironde) pendant sa convalescence, dont la famille habite à LOUPIAC (Gironde), ouvrent droit à la mention "MORT POUR LA FRANCE", sur l'avis ou l'acte de décès.

LE PREFET DELEGUE
 ANCIENS COMBATTANTS

Ci-joints:
 I bulletin de décès
 de l'intéressé
 I certificat médical

mm joint

🌀 Pièce N°20 - 1944 - 21 avril
Lettre du Secrétariat Général des Anciens Combattants au Maire de Loupiac

17/11/44 D: Con. 1678 20. 1/10 21 AVR 1944

Le Secrétaire général aux A.C.
à M. le Maire
de Loupiac
(Gironde)

Objet
Requête conc.
le militaire
HAMOTHE Roland

J'ai l'honneur de vous
faire de suite bien entendu,
d'un geste, et une ex-fortiori de
l'acte de décès du militaire
HAMOTHE Roland. c.o.A.H. 48
Dépôt d'Arbelleux n° 38 - Recrut. Ca
Rochelle, us à Gornac (Gironde)
de ce décès le 29 juin 1940 dans votre
Commune.

S'antant fait, je vous serais
obligé de me préciser la situation
militaire de l'intéressé au moment
de son décès: en activité de service
ou réformé.

Signé: HOTTWACRE

🌀 Pièce N°21 - 1944 - 25 avril
Lettre du Secrétariat Général des Anciens Combattants à Monsieur l'Intendant chef

17/11/44 D: Con. 1678 20. 1/10 25 AVRIL 1944

Le Secrétaire général aux A.C.
à M. l'Intendant chef
de la Section Départementale
des Veuves de la Gironde
à Bordeaux

Référence note n° S.V. du 31.3.44

Objet demande avis de décès concernant
le Soldat HAMOTHE Roland

J'ai l'honneur de vous
faire connaître que mes services ne
possèdent aucun renseignements sur le
décès du militaire HAMOTHE Roland
c.o.A.H. 48. Dépôt d'Arbelleux n° 38.
Recrut. Ca Rochelle, us à Gornac (Gironde)
suivant le 29 juin 1940 la Loupiac.

Une enquête est faite et
dès réception du résultat, il sera donné
à votre demande la suite qu'elle
comporte.

Signé: HOTTWACRE

🌀 Pièce N°22 - 1944 - 11 avril
Lettre du Secrétariat Général des Anciens Combattants au Maire de Loupiac.

SECRETARIAT GENERAL DES ANCIENS COMBATTANTS
Service Central de l'Etat-Civil, des Successions et des Sepultures Militaires
139, rue de Bercy
PARIS - 12^e arr.

ETAT FRANÇAIS D-56

BORDEREAU D'ENVOI

Le SECRETAIRE GENERAL AUX ANCIENS COMBATTANTS
à Monsieur le Maire de Loupiac
(Gironde)

Dossier N° 56511 502

POUR LA TRANSCRIPTION D'UN ACTE DE DECES	NOMBRE: de Pièces:	OBSERVATIONS IMPORTANTES
Expedition de l'acte de décès du défunt Hamotthé Roland du Dépôt d'Arbelleux n° 38 mort le 29 juin 1940	1	- FORMULE N°2 - L'acte de décès ci-joint ayant été rectifié conformément à la loi du 18 Novembre 1939, M. le Maire est prié de faire transcrire sur ses registres d'état-civil: 1°- L'acte de décès dans sa teneur actuelle; 2°- La mention rectificative à la suite de l'acte de décès.

Cette pièce est destinée à être transcrite, en exécution de l'article 94 nouveau (loi du 8 juin 1939) du Code civil, sur le registre d'état civil de ladite commune, lieu du domicile légal du défunt. *Arbelleux de Roby*
Elle doit rester annexée au registre comme le prescrit la circulaire du Ministre de l'Intérieur du 21 Juin 1939.
M. le Maire est prié de retourner le présent bordereau après y avoir mentionné la date de la transcription.

A Paris le 11 Avril 1944

Pour le Secrétaire Général et par son ordre
L'INTENDANT GENERAL
Chef du Service Central de l'Etat-Civil, des Successions et des Sepultures Militaires,

L'acte désigné ci-dessus a été transcrit le 10 juillet 1944 sur le registre d'état-civil de la commune de Loupiac (Gironde)

Le Maire,

Le 11 juillet 1944

🌀 Pièce N°23 - 1944 - 7 août

🌀 Pièce N°24 - 1945 - 21 mars

Lettres de l'Intendant du Service des Pensions....

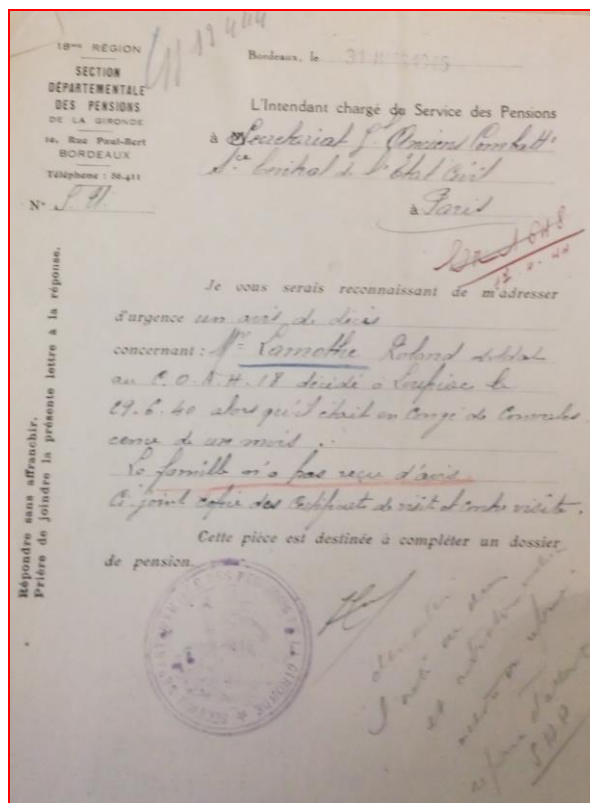
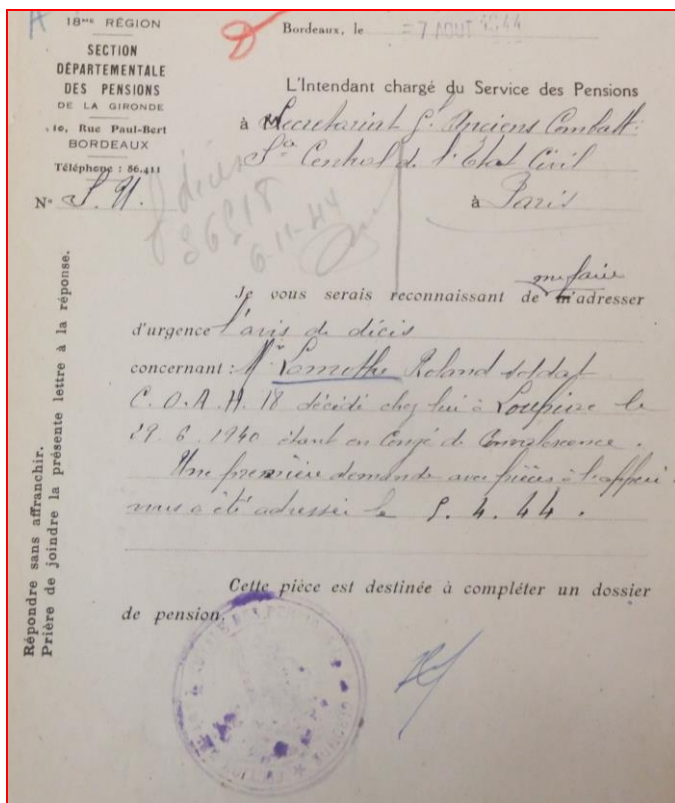

Sources : Service historique de la défense – CAEN

CARTES POSTALES

☐ COMMUNES

- ☐ Corrèze : Tulle
- ☐ Gironde : Bordeaux Caudéran Gornac
Saint-Pierre-de-Bat Villenave d'Ornon
- ☐ Hautes-Pyrénées : Tarbes Ger

CREDITS PHOTOS

☐ LAMOTHE ROLAND

☐ Crédit photo : Lafont Eliane née Lamothe.

HISTORIQUE DES HOSPITALISATIONS DE ROLAND LAMOTHE

Relevé des indisponibilités de Roland Lamothe.

TARBES (Hautes-Pyrénées) – HÔPITAL MIXTE

- ▶ le 1^{er} décembre 1939,
Roland Lamothe
Il est hospitalisé à
l'Hôpital Mixte de
Tarbes pour grippe.
Il y reste 8 jours, sort
avec 8 jours de
convalescence.



© : Internet

PESSAC (Gironde) – HÔPITAL ARISTIDE BRIAND

- ▶ Roland Lamothe Hospitalisé, une dizaine de jours.

CAUDERAN (Gironde) – ECOLE NORMALE

- ▶ Roland Lamothe
Il est transéaté à
Caudéran au Centre
de gastro-entérologie.
La radio de l'estomac
donne un résultat
négatif.



© : Internet

BORDEAUX (Gironde) – HÔPITAL LA BRUYERE

- ▶ Le 24 janvier 1940, il est transféré à l'Hôpital complémentaire La Bruyère « *Pour courbature fébrile* »

VILLENAVE D'ORNON (Gironde) – HÔPITAL ROBERT PICQUÉ

- ▶ Le 2 février 1940, il est transféré à Villenave-d'Ornon à l'Hôpital Militaire Robert Picqué au service de chirurgie A, avec le diagnostic suivant : « *absence de signes pulmonaires et radioscopiques, pas de B.K. dans les crachats, douleurs dans le Mac-Burnay. Appendice subaiguë* »
- ▶ Le 1^{er} avril 1940, Une réaction de Vernes pour tuberculose donne une très forte positivité.
- ▶ Le 20 mai 1940, il est transféré au service de « médecine A contagieux », avec le diagnostic de sortie : « *Péritonite bacillaire à forme fribro-caséuse* »



© : Internet

BORDEAUX (Gironde) – HÔPITAL SAINT-JOSEPH DU HÂ

- ▶ Le 6 juin 1940, Roland Lamothe
Il est admis à l'Hôpital Saint Joseph du Hâ, dans « *l'attente de la réforme N°1* »

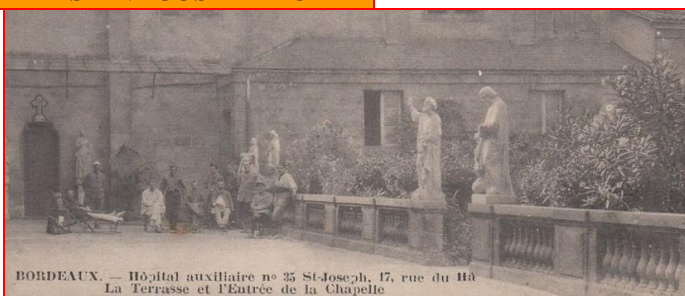

BORDEAUX. — Hôpital auxiliaire n° 35 St-Joseph, 17, rue du Hâ
La Terrasse et l'Entrée de la Chapelle

© : Internet

LOUPIAC (Gironde)

- ▶ Le 13 juin 1940, il sort de l'Hôpital Saint-Joseph du Hâ, pour 30 jours de convalescence du 13 juin au 12 juillet à son domicile à Loupiac de Cadillac (Gironde)
- ▶ Le 29 juin 1940, Roland Lamothe décède dans sa maison à Loupiac de Cadillac au lieu dit Roby.



HISTORIQUE DES RÉGIMENTS 1939-1945

DOCUMENT SUR LE PETIT ETAT MAJOR DE L'ECOLE MILITAIRE D'ARTILLERIE

- ▶ Affecté le 15 octobre 1933 au Petit Etat Major, à Tulle (Corrèze) comme 2^{ème} canonnier.

DOCUMENT SUR LE DÉPÔT D'ARTILLERIE N°38

- ▶ Mobilisé le 5 septembre 1939, à La Rochelle (Charente Inférieure) affecté à la 101^{ème} batterie du Dépôt d'Artillerie N°38.

DOCUMENT SUR LE CENTRE D'ARTILLERIE HIPPOMOBILE A GER

- ▶ 7 novembre 1939, il est dirigé sur le Centre d'Artillerie Hippomobile à Ger (Pyrénées-Atlantiques et Hautes-Pyrénées) pour instruction.

Créé en 1870, le camp de Ger, se situe, près de Tarbes, le camp de Ger est à cheval sur les départements des Pyrénées-Atlantiques et des Hautes-Pyrénées. Les bâtiments sont sur les Pyrénées-Atlantiques mais des terrains sont sur le territoire des communes de Ibos, Azereix et Ossun.



© : Internet

MONUMENTS AUX MORTS - 1939-1945

COMMUNE DE LOUPIAC

*Le décès de Roland Lamothe est enregistré sur les registres d'Etat civil de la commune de Loupiac.
Il est inscrit sur le Monument aux Morts de la commune de Loupiac.*



© : J.F.B.



ANNEXES

☐ RECHERCHE SUR ROLAND LAMOTHE

Lettre au service historique de la défense du 24 février 2017.

Sur les soldats inscrits sur le monument aux morts de Loupiac

Lettre au service historique de la défense du 1^{er} mars 2017.

Courriel du service historique de la défense du 3 mars 2017.

Lettre à Mme Eliane Lafond, fille de Roland Lamothe du 21 janvier 2020.



☐ Archives Ministère de la Défense.

Archives historiques de la défense Caen.

*Documents sur le soldat **Roland Lamothe***

☐ Archives départementales de la Gironde.

Registre des matricules militaires 1895 et 1932.

Registres de dénombremments, communes de Gornac et de Saint-Pierre-de-Bat.

Dordogne.

☐ Archives municipales de la commune de Trémolat.

Gironde.

☐ Archives municipales de la commune de Gornac.

☐ Archives municipales de la commune de Loupiac

Fonds des archives de Loupiac (1939.-1945)

Cimetière.

Registre des Plans Cadastraux et des matrices.

Registre des naissances.

Registre des mariages.

Registre des décès.

Registres de dénombremments, années 1954.

Registre de délibérations du Conseil municipal :

1932 – 1950,

Pages 218, 231, 243, 244, 267, 271, 285, 301, 310, 335, 349, 350, 361, 372, 384, 395, 396, 408, 412, 459, 477, 489.

1950 – 1971,

Pages 5, 8, 23, 38, 40, 48, 65, 84, 105, 144.

☐ Archives municipales de la commune de Saint-Pierre-de-Bat.

Lot-et-Garonne.

☐ Archives municipales de la commune de Castillonès.

☐ Archives

Archives municipales, familiales et privées.

Documents internet.

Crédits photos internet.

© : Mme Eliane Lafond & J.F.B.



Roland Lamothe
Canonnier de 2^{ème} classe
à la 101^{ème} Batterie du Dépôt d'Artillerie N°38
« Décédé le samedi 29 juin 1940 »



Loupiac

Monument aux morts de Loupiac en Gironde



Roland Lamothe

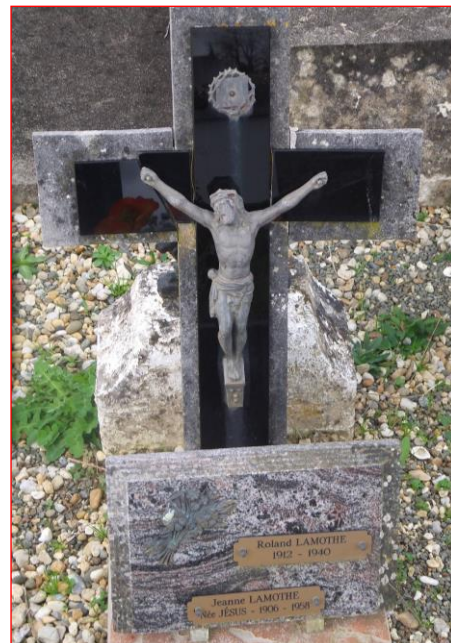

Cimetière de Loupiac (Gironde)

©: Mme Eliane Lafont & J.F.B.

 **Recherches réalisées par Jacques Brisset
pour Mémoire de Cadillac**